ИНФОРМАЦИОННЫЙ ОТЧЕТ О РАБОТЕ АНИВСКОГО БАССЕЙНОВОГО СОВЕТА ЗА 2010 г.

www.aniva-online.ru

Анива
2010

Основной целью проекта «Давайте сохраним лосося!», выполненного в 2010 году, является ***вовлечение общественности в управление водными биоресурсами и экосистемами рек Анивского района, решение вопросов окружающей среды.***

Для достижения цели происходит непрерывное развитие АБС в качестве общественного объединения. К работе привлекаются новые активные члены местного сообщества, такие как член рыболовного клуба «Сахалин-Курилы» М. Агеев, корреспондент местной газеты «Утро Родины» А. Ярулина, предприниматель Р. Плешков, специалисты Анивского отдела госконтроля, надзора и охраны водных биоресурсов СКТУ Г. Куликов, М. Вандышев и другие.

15 января 2010 года проведено заседание Анивского бассейнового совета, на котором обсуждался проект, затем было проведено еще несколько заседаний актива АБС по доработке и уточнению проекта.

Активные члены АБС принимали участие в организованных АНО «Сахалинская лососевая инициатива» семинарах по привлечению средств и другим аспектам работы общественных объединений.

На семинаре в конце марта присутствовала группа представителей Камчатского края. Сергей Вахрин, известный журналист, координатор общественной Коалиции «Сохраним лососей ВМЕСТЕ!» в своей публикации на сайте www.fishkamchatka.ru высказался так:

Даже обыкновенный потребитель, как частичка общества, способен влиять на процессы, имеющие международное, а не только местное, природоохранное значение. И значит вместе - мы сила.

Вот этот девиз не на словах, а на деле и реализуется в деятельности общественных Лососевых Советов на Сахалине. И совершенно не случайно, в тех районах, где собственно и организовались Советы, и где рыбопромышленники являются их активным общественным ядром, возникла потребность именно в экологической сертификации лососевых промыслов Восточного Сахалина.

Это звенья одной цепи - все хорошее начинается с уважения, в том числе и с уважения себя самого. Недаром же говорится: «Начинай с себя...».

...Сахалинский опыт Лососевых Советов показал очень важное - нравственный потенциал наших соотечественников до поры до времени находится в сомнамбулическом состоянии (как медведь в суровую зиму ложится в берлогу) и его можно пробудить, если повеет теплом весеннего пробуждения.

За сахалинскими Советами стоит мощная программа СЛИ, под которой подписались губернатор области, президент компании «Сахалинская энергия» и президент международной организации Центр дикого лосося.

В составе Сахалинской Лососевой Инициативы - все рыбоохранные и правоохранительные организации и службы федерального и регионального уровня, научные учреждения и общественные экологические организации.

На Камчатке ничего подобного просто НЕТ.

Поэтому наш медведь ЕЩЕ не проснулся.

В июле отчетного года группа представителей Сахалинской области при содействии АНО «Сахалинская лососевая инициатива» приняла участие в международном обучающем курсе по теме «Интегрированное управление водными биологическими ресурсами» в городе Пскове. От нашего Совета обучение прошла Т. С. Лакирева, ей слово:

В обучении приняли участие представители Московской, Нижегородской, Челябинской, Омской, Хабаровской, Псковской областей и Пермского края, работающие в сфере экологии, в администрациях муниципальных образований, в общественных организациях.

В преподавательский состав курсов вошли: Аршинова Марина - ст. научный сотрудник географического факультета МГУ, Костарев Сергей – профессор кафедры менеджмента и маркетинга Омского института РГТЭУ, Борисов Владимир – к. б. н., доцент кафедры зоологии и экологии животных Псковского государственного педагогического университета им. С. М. Кирова, Колпакова Елена – директор координационного центра «Поможем реке» экоцентра «Дронт».

В ходе обучения участники были ознакомлены с понятием и основными принципами интегрированного управления водными ресурсами (ИУВР), информацией о мировом опыте и перспективах развития ИУВР в России. Вниманию слушателей курса также был представлен опыт участия Псковского государственного педагогического университета в международных проектах ИУВР – «Управление водными ресурсами бассейна Чудского озера», «Управление Рамсарскими угодьями».

Большую часть курса составляли практические задания по определению и анализу стейкхолдеров – лиц, заинтересованных в пользовании водными ресурсами, интервьюированию стейкхолдеров и анализу текущей ситуации, определению ключевых задач проекта и приоритетных направлений, составлению планов работ и бюджета. Интерактивные занятия научили быстро адаптироваться, понимать проблемы других регионов, включаться в творческий процесс, предлагать идеи по решению проблем и работать в команде.

Каждая группа участников на начальном этапе работы представила свой проект по решению проблем, существующих в регионе. Постоянное смешивание для работы в командах представителей различных регионов, служб и организаций, позволили рассмотреть проблемы с различных сторон зрения, предложить нестандартные решения. В ходе обучения некоторые команды пересмотрели свои взгляды на проблему, а некоторые – убедились в правильности выбранного пути. В частности, представители Сахалинской области – члены Анивского бассейнового совета, получили подтверждение тому, что работа, выполняемая ими в ходе проекта «Давайте сохраним лосося», идет в верном направлении.

Расписание занятий было плотным, участникам пришлось вспомнить школу и выполнять домашние задания. Помехами в обучении были: белые ночи, солнечная жаркая погода и желание искупаться. Особую благодарность организаторам курса хочется выразить за 5 дней обучения, прошедших на туристической базе «Чудское подворье», на берегу Чудского озера, а также за экскурсию на Пушкинские горы.

Полученные на курсе знания являются универсальными, и могут быть применены не только в управлении водными ресурсами, но и в других отраслях хозяйствования, в работе общественных организаций, в решении различных производственных конфликтов и даже в личной жизни.

В середине ноября в Южно-Сахалинске прошел еще один семинар, проведенный тренером Д. П. Войтовичем. Запомнилось много интерактивных игр и попытка разработать сетевой проект создания «культа» лосося.

Одной из основных задач проекта является поддержка эффективной ***общественной анти-браконьерской программы***. 23 января 2010 г. проведено совместное совещание с представителями Анивского отдела СКТУ, Анивского отдела ихтиологии ФГУ «Сахалинрыбвод» и рыболовного клуба «Сахалин-Курилы» по организации взаимодействия при осуществлении анти-браконьерской программы. 30 июня принято участие в совещании по этому же вопросу в Анивской прокуратуре.

Для работы по этому разделу в рамках проекта прошлого года были выпущены буклеты «Давайте сохраним симу!», плакаты «Останови!» и аншлаги для клиентов лицензионного лова симы. В распространении этих материалов принял активное участие М. Агеев и другие активисты клуба «Сахалин-Курилы», а также школьники Анивских школ №1 и №2.

В отчетном году вновь организованы группы общественных инспекторов при Анивском отделе госконтроля, охраны и надзора водных биоресурсов СКТУ. Группы укомплектованы средствами связи – спутниковым телефоном, навигатором, фотоаппаратами, биноклями дневного и ночного видения, спецодеждой, приобретенными за счет средств проекта прошлого года. Из средств проекта отчетного года для групп общественных инспекторов оплачен пакет услуг связи для спутникового телефона, приобретены бензин для автомашины и руль-мотора, запасные части, дополнительно приобретены 4 радиостанции. С их участием проведено 165 мероприятий, выявлено 152 нарушения (25,4% от общего количества выявленных нарушений).

Наиболее эффективно работали группы под руководством госинспекторов Г. Куликова и М. Вандышева с участием внештатных инспекторов К. Яценко, А. Фургала, Д. Смирнова и других.

Активно работал член АБС, представитель рыболовного клуба «Сахалин-Курилы» и общественный помощник природоохранной прокуратуры М. Агеев. Вот строки из его маленького отчета:

Во время путины часто ездил по рекам Анивского района (р. Лютога, р. Таранай) и пресекал незаконные действия граждан. Обычно это выглядело следующим образом: Я подходил, представлялся и сообщал им, что лов путём багрения запрещён, разъяснял способы и места разрешённого лова (указывал, где находятся лицензионные участки и орудия лова разрешённые на них). После этого предлагал «поменяться»: я не вызываю сейчас рыбоохрану и он(и) продолжают находиться на реке (если это отдыхающие) или едут в места лицензионного лова, а он(и) отдают мне незаконное орудие лова. Как правило, люди соглашались добровольно на моё предложение.

Несколько раз я получал отказы и тогда делал вид, что звоню в рыбинспекцию (не звонил, т.к. понимал, что они не успеют), но после этого нарушители очень быстро ретировались. Несколько раз (молодые люди в возрасте до 14-15 лет) просто бросали орудия лова и убегали. Все полученные незаконные орудия лова были мной уничтожены (тройники – путём отламывания багрящих частей, сети и сачки путём разрезания или сжигания).

Ихтиологическая группа в составе С. Макеев, Л. Макеева, Р. Колесников, В. Шевчук, А. Грузд, В. Зубков, как всегда, оперативно реагировала на все обнаруженные в ходе экспедиционных работ нарушения. Кроме инспекторов, оперативная связь была с частными охранными структурами, в первую очередь, нанятые предприятиями ООО «Компас плюс», ООО «Таранай», ООО «Олимп».

Иногда в районе проводились совместные рейды с «Экологической вахтой Сахалина» и координатором сети лососевых советов Н. Воробьевым. По сигналам активистов клуба «Сахалин-Курилы» оперативно открыто более 20 нарушений Правил рыболовства, не менее 15 сигналов поступило от ихтиологической группы.

По сигналам членов АБС С. Макеева, А. Орлова, М. Агеева контролирующие органы реагировали на 5 экологических нарушений (массовые рубки, сбросы бытового мусора).

Проектом предусмотрено сделать наиболее ***прозрачной для общественности работу по регулированию промысла и заполнения рек производителями горбуши.*** Данный вопрос был всесторонне изучен координатором АБС Макеевым С. С., подготовлен литературный обзор на 52 страницах, с 40 иллюстрациями и 4 приложениями. Обзор распространен на специальном семинаре «Регулирование заполнения нерестовых рек производителями лососей в 2010 году», проведенном 26-27 июля АНО «Сахалинская лососевая инициатива» совместно с представителями Сахалино-Курильского территориального управления и ФГУ «Сахалинрыбвод» для членов лососевых советов. Проблема регулирования активно обсуждалась в рассылке Save Salmon, на различных мероприятиях. Схема регулирования пропуска производителей на нерестилища, применяемая в Анивском районе, предлагается к повсеместному применению.

В 2010 г. при отсутствии массовых подходов горбуши, осуществлялось регулирование заполнения производителями только на 3-х базовых реках рыбоводных заводов (Таранай, Быстрая и Ольховатка), при этом только в устьевой зоне Тараная устанавливалось рыбоучетное заграждение (РУЗ) с изъятием излишков производителей горбуши и кеты. Информация о работе РУЗа и об итоговом заполнении рек Анивского района была размещена на сайте АБС и в газете «Утро Родины». 18 августа было обнаружено нелегальное перекрытие р. Анастасия, о чем оперативно сообщено во все заинтересованные органы и информация также была представлена общественности.

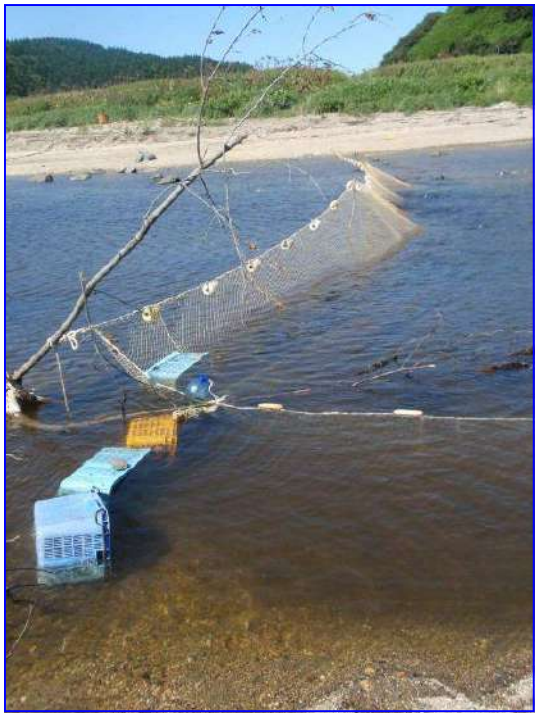

В итоге заполнение рек Анивского района составило в среднем 72,6% (с Лютогой, которая оказалась заполненной на 45,6%), без учета Лютоги – 102,9%. Это является очень хорошим показателем для года с низкой численностью, каким был 2010 г. Результаты подтверждаются аэровизуальным обследованием, проведенном 1 сентября с участием специалистов ФГУП СахНИРО Антонова А. А. и Руднева В. А.

Таблица заполнения рек Анивского района

Река	Длина	Нерестовая площадь, кв. м	Количество производителей	Плотность, шт./100 кв. м	% заполнения
Петровка	7	2000	4000	200	100
Атласовка	9	1200	3000	250	125
Анастасия	15	6000	7000	117	58,3
Могучи	17	21400	42000	196	98,1
Рифлянка	10	2500	6000	240	120
Найча	32	118500	310000	262	130,8
Медведевка	11	7300	15000	205	102,7
Колхозный	8	3500	7000	200	100
Кура	30	147000	250000	170	85
Ульяновка	29	85900	160000	186	93,1
Максимкина	10	5000	12000	240	120
Тамбовка	31	160000	300000	187	93,7
М. Тамбовка	12	2900	7000	241	120,7
Урюм	50	140300	300000	214	107
Бачинская	17	11300	17000	150	75,2
Починка	11	3400	6000	176	88,2
Ольховатка	17	3800	10000	263	131,6
Черная	12	3400	3000	88	44,1
Таранай	57	118690	320000	270	134,8
Малиновка	10	1310	1500	115	57,7
Лютога	134	942710	860000	91	45,6
Быстрая	41	в т. ч. 113820	230000	202	101
ИТОГО:	**570**	**1778110**	**2580500**	**145**	**72,6**

Одним из разделов работы АБС в текущем году является ***модельный проект мониторинга популяций симы рек Анивского района, разработка рекомендаций по их устойчивому использованию.***

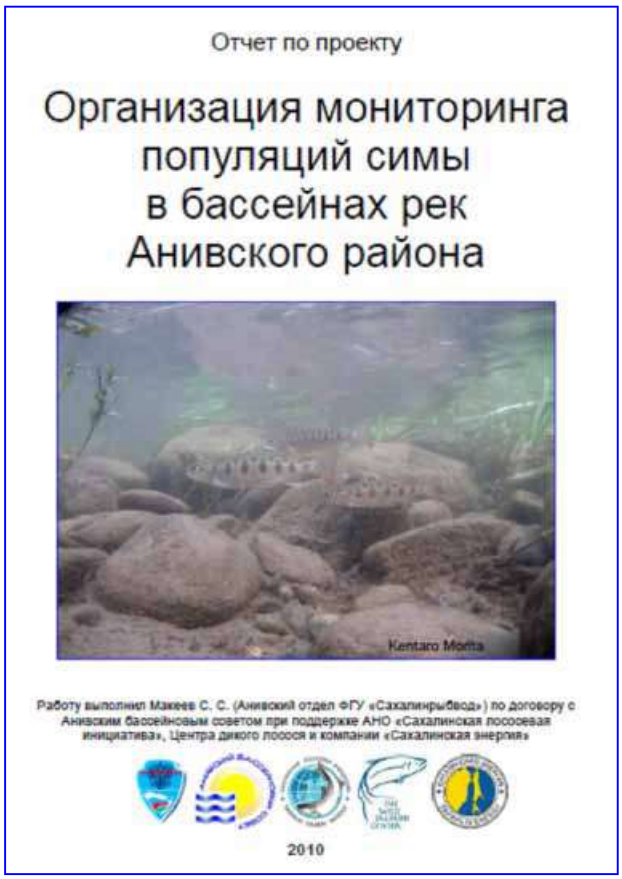

В апреле проводилась переписка с посетителями форума рыболовов-любителей на сайте www.sakhriver.ru по проекту «Давайте сохраним симу!» и собрана опросная информация по состоянию популяций симы на реках района. Весной проводились многочисленные обследования рек и ручьев с обловами и учетом молоди симы. 6 июня проведен сплав в нижнем течении р. Лютоги с учетом рыболовов-любителей - 650 человек!

28 мая на реке Быстрой была выставлена роторная ловушка по учету смолтов, с помощью которой изучено биологическое разнообразие мигрирующих гидробионтов. Учтено 43000 смолтов симы, а в 2008 г. с р. Таранай скатилось 28500 смолтов.

При допущении о коэффициенте возврата около 10%, в реку Лютога должно вернуться 27650 производителей, а в р. Таранай - 2850.

На биоанализ взято большое количество молоди симы и кеты, а также красноперок, сибирского гольца, миноги и других видов. Осенью проведены обловы на 7-ми участках р. Быстрой с целью учета годовиков симы перед зимовкой.

Велись наблюдения за лицензионным ловом симы на 5-ти участках, оценки численности молоди и производителей симы. На биоанализ взято 100 экз. производителей симы из р.Лютога. Собрана библиография по теме, обработаны архивные данные.

Главная проблема для симы - ее неограниченное изъятие. Кажущееся благополучие ее популяций может быстро исчезнуть при отсутствии специализированной охраны. Мы предлагаем как территориальную охрану вида на отдельных особо охраняемых участках, как природный Лососевый парк, так и создание оперативной группы, пресекающей в первую очередь, массовый коммерческий вылов производителей.

К целевой охране вида привлекать активную общественность, как уже делается в проекте «Давайте сохраним симу!». И одновременно с организацией эффективной охраны ограничить легальной изъятие путем введения проходных дней на участках лицензионного лова, организацией лова по принципу «поймал-отпусти». Что касается любительского вылова молоди, следует активизировать массово-разъяснительную работу среди населения с рассказом о жизненном цикле симы.

Сима достойна гораздо большего внимания ученых. Надеемся, что настоящее исследование станет первым шагом на пути создания программы мониторинга ее популяций и среды обитания. Предлагаем следующие подходы к организации мониторинговых наблюдений:

1. Учет производителей на путях миграции. Используются традиционные пешие обходы и визуальные наблюдения с берега и с лодки. Предлагаем устройство рыбоучетного заграждения (РУЗ) без изъятия. Подобный метод можно применить на реке типа Тамбовка, так как на других реках после учета рыба будет изыматься выше по течению
2. Учет нерестовых бугров и производителей на нерестилищах. Следует разработать разветвленную сеть контрольных участков и точно выбирать время обследований.
3. Учет мигрирующих предсмолтов и смолтов симы роторной ловушкой. Предыдущие места установки ловушки оказались не совсем удачными, мы подобрали подходящую яму в русле р. Лютоги в районе лагеря «Сахалинский Артек». Предлагаем включить работу с роторной ловушкой в научно-познавательную программу проектируемого Сахалинского Лососевого Парка. Следует в обязательном порядке определять уловистость ловушки. Провести исследование вопроса о доли псевдо-смолтов и половозрастного состава молоди.
4. Учет молоди сетными обловами перед зимовкой, когда большинство особей смещаются в основное русло, и помех вылову (горбуши) нет. Следует увеличить число контрольных площадок и внимательно изучить распределение рыб по местообитаниям. Исследовать вопрос о доле карликовых самцов в популяциях.
5. Продолжить изучение мест обитания молоди симы с целью управления условиями ее воспроизводства. В первую очередь, изучить параметры экологического оптимума популяций.

Зная, что допустимый вылов популяции с относительно сложным жизненным циклом, может достигать 30% от общей численности, рассчитали его для Лютоги, Тараная, Урюма и Тамбовки (для двух последних рек сделали еще одно допущение о равенстве легального и нелегального вылова). Получили следующие оценки - на реках Лютога, Таранай, Урюм и Тамбовка - соответственно 9; 0,9; 2 и 1,1 т. А во все реки, впадающие в залив Анива в границах Анивского района, входит более 54 тыс. рыб, из них допустим вылов 17,7 т.

Перелов на реках Лютога и Таранай в настоящее время превышает лимит вылова, а это означает, что не добившись эффективной охраны вида, мы рискуем потерять его как ценный ресурс для рекреационного рыболовства.

И, наконец, собраны уникальные материалы для оценки местообитаний лососей.

Особенность, шт./км	Таранай		Быстрая		Краснодонка	
	нижнее	верхнее	нижнее	верхнее	нижнее	верхнее
перекат	10,1	11,1	4,4	6,0	11,9	17,6
плес	9,9	17,3	7,5	8,3	9,7	17,6
яма	3,3	7,2	1,1	1,9	8,8	11,2
порог	5,1	2,4	0,4	0,7	0,4	0
нависшее дерево	10,4	14,3	11,9	2,2	18,9	23,5
бревно	10,1	5,8	7,5	0,2	4,0	12,9
LWD	2,7	1,9	2,5	0,7	11,0	4,8
подрезанный берег	0	0,4	0	0	2,6	5,3
побочень	0,6	1,3	0,7	0,1	7,0	14,6
осередок/остров	0,6	2,2	1,4	1,6	5,3	4,2
валун	0,9	0,9	1,2	0,3	0	6,2
заводь	1,4	1,2	0,9	0	3,5	3,4
корневой ком	0	0,3	0,2	0,2	0	1,9
береговая эрозия	3,6	0,9	0,5	0,8	0,9	1,4
осыпь/оползень	0	1,2	1,1	1,5	0,9	0,3

По разделу проекта ***по разработке Плана природоохранных мероприятий на территории, прилегающей к будущему Сахалинскому лососевому парку (СЛП)***, составлен, подписан и оплачен Договор с основным исполнителем проекта – Институтом морской геологии и геофизики РАН. Исполнители провели полевые работы в полном объеме.

В отчете представлена ценность территории будущего Парка, видовой состав флоры и фауны, биотопическое размещение и антропогенные воздействия. Обнаружено 7 видов краснокнижных растений, разработаны разные варианты экологических троп. К работе был также привлечен Макеев С. С., которым составлен раздел по ихтиофауне и местообитаниям рыб на территории СЛП. Результаты этих работ будут использованы при составлении концепции и тематическом наполнении СЛП.

К работам привлечены также археолог С. Горбунов и краевед Н. Шаброва, которые провели обследование древней стоянки на территории Парка, приняли участие в сборе материалов для книги, посвященной истории Анивского района. Надеемся, что в будущем визит-центре СЛП появится экспозиция, посвященная древнему рыболовству.

В итоге предлагается создание природного парка на ограниченной территории с серьезными ограничениями деятельности и эффективной физической охраной. На остальной территории бассейна р. Краснодонка и прилегающей зоне р. Лютога следует усилить охрану в рамках действующей законодательной базы. В том и другом случае необходимо обеспечение силовой поддержки частной охранной структуры, тесное взаимодействие с органами рыбоохраны и милиции, а также с охраной участка лицензионного лова.

Необходимо также ведение непрерывной разъяснительной работы с местным населением и гостями Парка и прилегающих территорий. Введение непопулярной меры по запрету любительского рыболовства (но не по лицензиям) привлечет дополнительное внимание к состоянию популяций ценных видов.

Состав и распределение ихтиофауны в бассейне р. Краснодонка

Вид	Лютога у впадения	Участок р. Краснодонка				
		1	2	3	4	5
Тихоокеанская минога Lethenteron japonicum	3	1	0	0	0	0
Ручьевая минога Lethenteron reissneri	0	1	1	2	2	1
Горбуша Oncorchynchus gorbuscha	5*	5*	5*	5*	5*	1*
Кета Oncorchynchus	3*	2*	0	0	0	0
Сима Oncorchynchus	5	5	5	5	5	1 3*
Ручьевая мальма Salvelinus malma curilus	2	1	1	0	0	0
Кунджа Salvelinus leucomaenis	3	3	2	2	1	0
Зубастая корюшка Osmerus mordax	3*	2*	0	0	0	0
Красноперки Tribolodon sp.	4	3	2	2	0	0
Сибирский голец (усач) Barbatula toni	3	4	3	3	2	0
Трехиглая колюшка Gasterosteus aculeatus	2	1	0	0	0	0
Девятииглая колюшка Pungitius pungitius	2	2	1	1	0	0
Сахалинская колюшка Pungitius tymensis	1	1	1	1	1	0
Большеротый бычок Chaenogobius macrognathus	1	2	1	0	0	0
Сахалинский подкаменщик Cottus amblystomopsis	2	1	0	0	0	0

*в период нереста

Баллы обилия видов: 0 – отсутствует, 1 – редок, 2 – немногочисленен, 3 – обычен, 4 – субдоминант, 5 – доминант.

На территории СЛП отмечены 15 видов рыб из 53 видов, обитающих в бассейне реки (в том числе с 20 морскими видами, встречающимися в эстуарии). Состав ихтиофауны может расшириться в процессе дальнейших исследований.

По выполнению раздела проекта ***создание Сквера Лосося при участии детских групп и населения*** проведено обследование участка работ возле подвесного моста, а также встречи с заинтересованными лицами. Предприятием ООО «Эммануил» составлена предварительная локальная смета работ. Достигнута договоренность с Таранайским лесничеством о выделении посадочного материала, с ИП Плешков Р. Т. по отсыпке площадки.

Осенью в ИП Ефанов С. И. заказаны скамейки, урны, подставка для баннера, в начале января они были готовы. Баннер о значении лосося для экономики района заказан в ООО «Регион-Проект». Основные работы по проекту Сквера будут выполнены весной 2011 г. при широком участии городской общественности и детских групп. Будут посажены деревья, укреплен берег, благоустроена территория, устроено ограждение. За сквером будет постоянно ухаживать детский экологический отряд при Анивской школе № 2.

Проект курирует вице-мэр администрации Анивского городского округа Данданов А. Б., который проведет специальное совещание аппарата по созданию Сквера Лосося.

Дальнейшее развитие сквера как рекреационной общественной территории будет обсуждаться позже.

Продолжается ***информирование населения о деятельности Анивского бассейнового совета***.

Члены Анивского бассейнового совета неоднократно от имени АБС выступали по вопросам сохранения водных биологических ресурсов на совещаниях с участием руководителей предприятий рыбопромышленного комплекса округа и членов Ассоциации рыбопромышленников Анивского залива, на аппаратных заседаниях и штабах путины в администрации Анивского городского округа, на координационных советах при Прокуроре Анивского района.

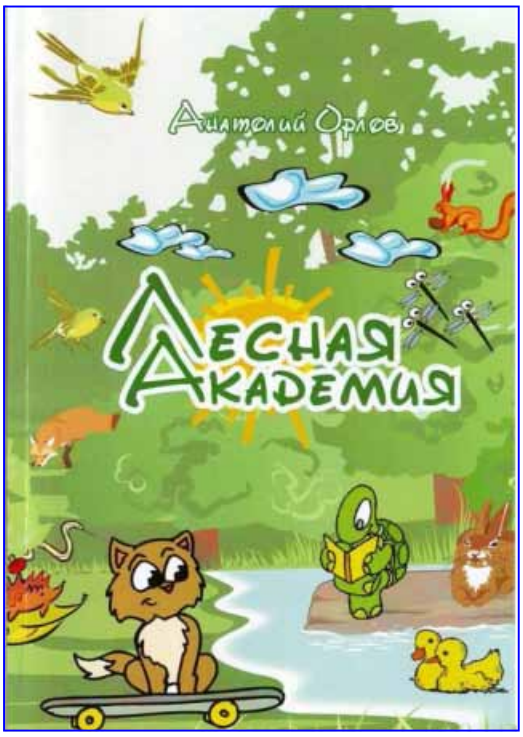

Распространяется вышедшая на средства АБС очередная книга сахалинского писателя Анатолия Орлова «Лесная академия». 11 июля на три экологических сайта отправлена информация о противопожарных детских стихах А. Орлова, ответа не получено. Начат сбор материалов для третьего издания повестей Орлова «Сага о вишневом лососе» и «Анивская пленница» на средства магазина «Рыболов-Элит».

Часть материалов передана для размещения на сайте сети лососевых советов. Для ознакомления населения с деятельностью АБС, литература и наглядные материалы были выставлены в Анивском районном Доме культуры на выставке товаров местных производителей 26 мая, в День Российского предпринимателя. В конце сентября в качестве членов АБС С. Макеев и Л. Макеева представили доклады на темы «ООПТ для сохранения лососей на Сахалине» и «Лососевое образование на Сахалине» на научно-практической конференции к 75-летию Лазовского государственного заповедника.

Множество публикаций о деятельности АБС и АНО СЛИ появилось в печатных и электронных изданиях. Вот, например, список публикаций за 2010 г. в районной газете «Утро Родины»:

20.01 Т. Чередова «Есть первые результаты»,
23.01Т. Чередова «Новый год – новые перспективы»,
3.02 Т. Чередова «Путина выдалась удачной»,
24.03 «Лес рубят, щепки летят»,
2.04 А. Ярулина «Станет ли парком «Сахалинский Артек»?»,
7.04 «О судьбе Лососевого Парка»,
28.04 С. Макеев «Как прекрасен этот мир, посмотри»,
28.04 «Лесная академия» Анатолия Орлова»,
26.05 «Оставим рыбки на долю внуков»,
26.05 «Начало положено»,
5.06 А. Ярулина «Все по-взрослому»,
5.06 «Парку быть!»,
23.06 А. Ярулина «Археологический Клондайк»,
30.06 С. Макеев «Из сачков – в большую воду»,
30.06 А. Ярулина «Лососевый парк начинают строить»,
3.07 И. Манчилина «Объемы определены, границы установлены»,
11.12 Я. Русина «Не позоримся с «мелочью» - соблюдаем закон»,
25.12 Л. Макеева «Они не говорят о любви к природе, а просто любят ее».

На сайте www.aniva-online.ru в 2010 г. размещено 24 новостных сообщения о деятельности АБС.

Список новостных сообщений на сайте АБС:

26.01. В Аниве проведены рыболовные соревнования.
25.02. Отряд «Голубой патруль» Анивской школы № 2 выиграл районный этап Всероссийской акции «Я – гражданин России».
23.03. Вышла в свет очередная книга А. М. Орлова.
28.03. Создана рабочая группа по строительству и эксплуатации Сахалинского Лососевого Парка.
25.04. В средней школе с. Огоньки состоялись Одиннадцатые Басарукинские чтения.
7.05. В Анивском районе стартовала общественная кампания «Давайте сохраним симу!».
11.05. 15 мая в Сахалинской области открыт лицензионный лов симы.
24.05. 22 мая в Анивском районе проведен полевой семинар по программе «Наблюдай лосося».
29.06. Археологический Клондайк.
1.07. Операция «Живое серебро».
1.07. Визит представителей фонда Мотта.
4.07. Чистая суббота на Краснодонке.
22.07. Открыт лицензионный лов горбуши.
5.08. Проведен семинар по регулированию.
2.09. Глазами гостей из Ростова-на-Дону.
15.09. Прошел Восьмой Лососевый Фестиваль.
20.09. Заполнение рек Анивского района.
25.09. Завершен седьмой сезон экскурсий по программе «Наблюдай лосося».
4.11. Наше открытие заповедника.
24.11. Три представителя Анивского бассейнового совета приняли участие в очередном семинаре.
24.11. Изготовлены модели развития лосося для распространения среди школ области.
25.11. Юные экологи отчитались о проделанной работе.

К концу 2010 г. число посещений сайта достигло 4200.

В рамках ***обмена опытом и сетевого взаимодействия бассейновых советов Сахалинской области*** с середины мая начата работа с координатором сети лососевых советов Н. Воробьевым по развитию сети.

24 июня Аниву посетили представители фонда Чарльза Стюарта Мотта Р. Макларен и В. Бахмин, координатор проекта лососевых советов АНО «Сахалинская лососевая инициатива» А. Федосенко и представители Охинского и Смирныховского лососевых советов А. Ржевская и Е. Демидов. Произошел обмен мнениями по проблемам, связанным с состоянием водных биоресурсов района.

Различные ***образовательные лососевые программы*** проводились с участием наших детей.

Дозорными отряда «Голубой патруль» Анивской СОШ № 2 выполнялся грантовый проект «Живое серебро», в ходе которого ребята спасали мальков, укрепляли берега, убирали мусор. В СОШ с. Огоньки проведены Одиннадцатые Басарукинские чтения.

С участием юных волонтеров проведено 7 экскурсий по программе «Наблюдай лосося» для 153 учеников. Принято участие в Восьмом Лососевом Фестивале.

Летом АНО СЛИ провела «Международный лососевый саммит» для детей в «Лесном озере», а осенью Лососевый форум в Областном центре внешкольной работы.